СЕГОДНЯ В НОМЕРЕ

Стр. 5 Субботники 20 и 27 апреля

Стр. 6 Оперативные вопросы Звоните на прямую линию!

Стр. 7 Молодежная политика Встреча с сенатором

Стр. 8 Земляки Семейные корни

Стр. 9 Заседание Совета депутатов Отчеты за 2012 год

Стр. 11 Служу Отечеству Марш победителям!

Стр. 12 Спортивный мир Чемпионат Москвы по новусу



# ИВАНОВСКОЕ

День за днем

№3
Март, 2013

Сайт управы района: www.ivanovskoe.mos.ru, телефон: 8 (495) 918-98-40


# Госуслуги на службе у москвичей

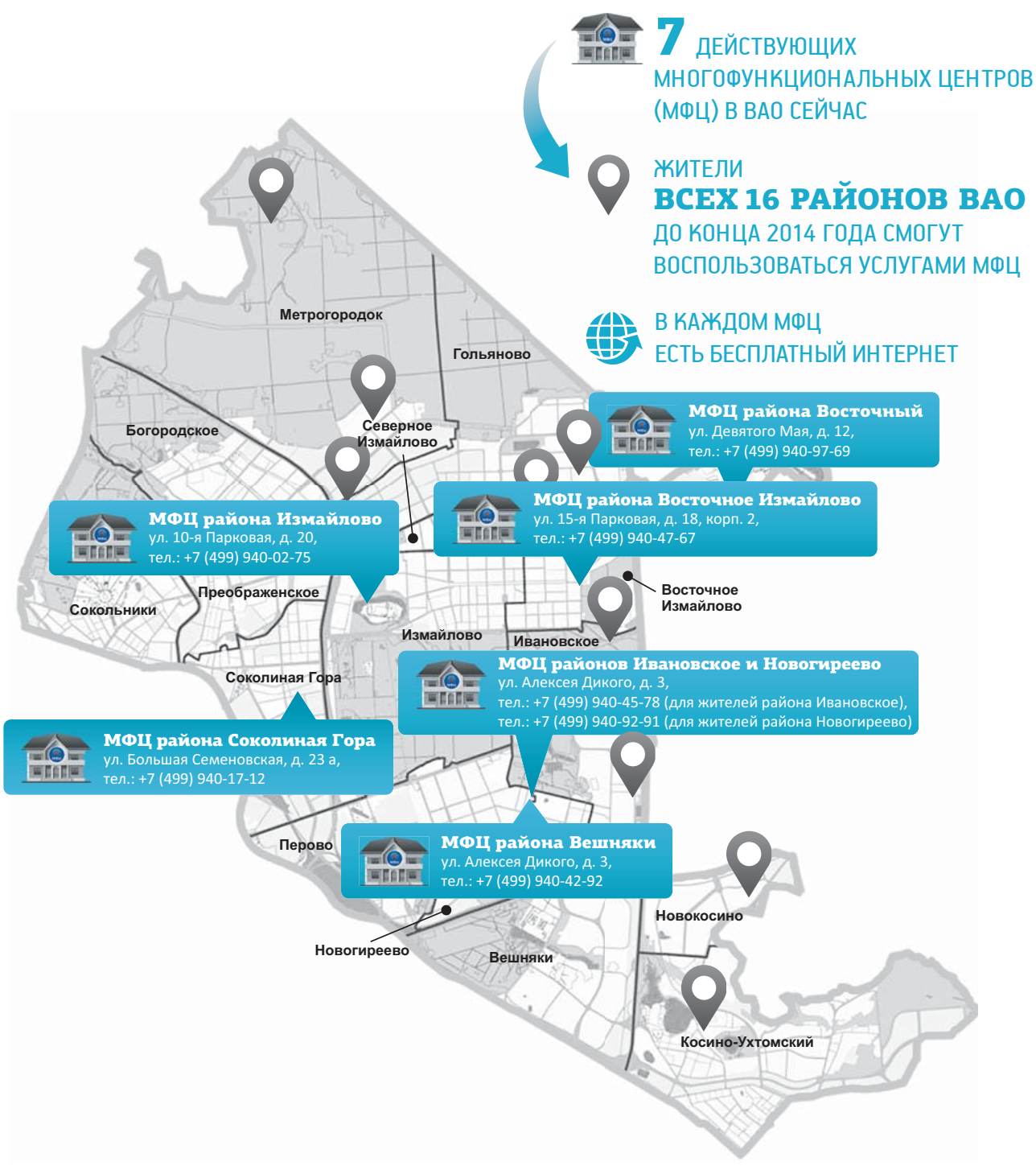


Москва меняется: на смену старым моделям приходит новая философия городского управления, при которой жители активно включаются в жизнь города. Чтобы каждый мог понимать, как обращаться в городские службы и контролировать их работу, мы посвятили сегодняшний спецвыпуск сервису госуслуг и московским интернет-порталам.

В нашей газете рассказывается о том, что надо делать в наиболее типичных для москвичей ситуациях, куда обращаться за консультацией и где можно поделиться своими идеями или оставить жалобу. Надеемся, эта информация будет для вас полезна!

## Популярные услуги, которые оказывает любой МФЦ вне зависимости от места прописки обратившегося

Государственная регистрация прав на недвижимое имущество и сделок с ним.

Государственный кадастровый учет недвижимого имущества.

Выдача справки о среднедушевом доходе семьи или доходе одиноко проживающего гражданина и величине прожиточного минимума в городе Москве в целях оказания бесплатной юридической помощи.

Оформление социальной карты москвича.

Оформление пособий в связи с беременностью, родами, в связи с рождением ребенка и уходом за ребенком.

Государственная регистрация рождения ребенка, установления отцовства, смерти.

Назначение ежемесячной компенсационной выплаты отдельным категориям работающих пенсионеров.

Оказание единовременной материальной помощи гражданам, находящимся в трудной жизненной ситуации.

Постановка льготных категорий граждан, нуждающихся в санаторно-курортном лечении, на учет для получения бесплатной санаторно-курортной путевки.

Назначение региональной социальной доплаты неработающим пенсионерам.

# PGU.MOS.RU: и не надо никуда ходить

Шаг 1

## Авторизация или регистрация нового пользователя на портале pgu.mos.ru

Шаг 2

## Выбор услуги

### Регистрация

**1** Заполните поля «E-mail», «Пароль», «Контрольный вопрос» (выберите из списка понравившийся вам вопрос), «Ответ на контрольный вопрос». Нажмите кнопку «Далее». Вы попадете на страницу подтверждения адреса электронной почты. Для подтверждения нужен код, который придет на указанный e-mail, напишите его в поле «Введите код подтверждения» и нажмите кнопку «Отправить».

**2** Укажите свой номер мобильного телефона, нажмите кнопку «Далее». На странице подтверждения номера телефона в поле «Код подтверждения» укажите код, полученный в СМС. Нажмите кнопку «отправить код». Если свой телефон Вы указывать не хотите, то поставьте галочку напротив строки «Я не хочу указывать мобильный телефон при регистрации».

**3** Укажите свою фамилию, имя, отчество, страховой номер индивидуального лицевого счета (СНИЛС). Нажмите кнопку «Далее». Отобразится страница с сообщением об успешном завершении регистрации на портале. Перейдите по ссылке «личный кабинет». Отобразится главная страница вашего персонального раздела, где будут храниться ваши реквизиты, информация об оказанных услугах и произведенных платежах.

*Граждане, зарегистрированные на Федеральном портале государственных услуг, могут не проходить регистрацию, а использовать полученный ранее логин и пароль.*

**В московских центрах компьютерной грамотности (111 в городе) проходит обучение для пенсионеров по пользованию порталом госуслуг. Курсы работают при районных центрах социального обслуживания, узнать о них подробнее можно по телефону горячей линии Департамента соцзащиты населения Москвы: 8 (495) 623-10-59.**

| | |
|---|---|
| 1 | Запись на прием к врачу |
| 2 | Зачисление в первый класс государственного образовательного учреждения |
| 3 | Получение информации о результатах ГИА и ЕГЭ |
| 4 | Обеспечение выездного детского отдыха за счет бюджета города Москвы, обеспечение детского отдыха на базе городских лагерей |
| 5 | Регистрация заявлений в государственные образовательные учреждения дополнительного образования детей |
| 6 | Запись в спортивную школу |
| 7 | Выдача единого платежного документа (ЕПД) |
| 8 | Регистрация автомототранспортных средств и прицепов к ним |
| 9 | Выдача охотничьих билетов |
| 10 | Содействие в поиске подходящей работы |
| 11 | Государственная регистрация заключения брака |
| 12 | Предоставление информации жилищного учета, выдача единого жилищного документа (ЕЖД) |
| 13 | Выдача разрешения на осуществление деятельности по перевозке пассажиров и багажа легковым такси на территории города Москвы |
| 14 | Предоставление информации об очередности граждан, состоящих на жилищном учете, выдача справки о факте получения, неполучения (или о размере) пособий, компенсаций и других социальных выплат |
| 15 | Внесение в реестр парковочных разрешений инвалидов города Москвы сведений об изменении записи о транспортном средстве в парковочном разрешении инвалида и о продлении действия парковочного разрешения инвалида |
| 16 | Предоставление субсидий на оплату жилых помещений и коммунальных услуг |
| 17 | Назначение и предоставление единовременной компенсационной выплаты на возмещение расходов в связи с рождением (усыновлением) ребенка |
| 18 | Выдача справки о праве на государственную социальную стипендию для малообеспеченных студентов |
| 19 | Внесение изменений в учетные дела жителей города Москвы, состоящих на жилищном учете или учете нуждающихся в содействии города Москвы в приобретении жилых помещений в рамках городских жилищных программ |
| 20 | Предоставление документов технической инвентаризации, в том числе технического паспорта квартиры |

**Московский портал госуслуг – это сервис, предоставляющий доступ к большинству государственных услуг в Интернете. Сидя дома за компьютером, можно записать ребенка в первый класс, забронировать путевки в детский лагерь отдыха, записаться к врачу, передать показания счетчиков, оплатить начисления, оформить пособия и так далее. Здесь можно отследить этапы оказания услуги – принято ли заявление, передано ли оно в соответствующий орган исполнительной власти и когда будет готов результат. Примеры самых популярных услуг описаны в таблице. При возникновении трудностей можно позвонить на горячую линию (тел.: 8 (495) 539-55-55) или обратиться к консультантам в любом многофункциональном центре.**

Шаг 3

## Оформление заявления

Шаг 4

## Результат (в соответствии с выбранной услугой)

### Мария, пользователь портала:

*«Стала оплачивать коммунальные услуги через портал по банковской карточке. Квитанцию об оплате выдают сразу же, правда в электронном виде, но ее можно распечатать. Вся информация о платежах хранится в личном кабинете. Документов никаких не нужно, требуется только ввести цифровой код, который на каждой платежке пишут. Саму платежку – единый платежный документ – можно заказать здесь же, на портале. Еще я через портал передаю показания счетчиков, главное не забывать делать это вовремя, до третьего числа каждого месяца, а то могут воду насчитать по общедомовому счетчику».*

**для всех услуг**

Заполнение электронной анкеты, при необходимости указание дополнительных сведений, таких как номер страхового полиса или код плательщика.
В некоторых случаях нужно прикрепить скан-копии документов, их перечень можно найти на странице описания услуги

### Инна, пользователь портала:

*«На портале я записываю на прием к врачу своих родителей, и сама записываюсь. Это занимает не больше 10 минут. Я просто ввожу номер страхового полиса того человека, которому нужно в поликлинику, и сайт предлагает мне выбрать специализацию врача и самого доктора. Я вот, например, все время к одному и тому же хирургу хожу, поэтому уже знаю его фамилию и всегда к нему записываюсь. Поликлинику мне выбирать не нужно, система сразу предлагает ту, к которой я уже прикреплена».*

### Сергей, пользователь портала:

*«Я сначала хотел сына на карате записать. На портале в рубрике «все электронные услуги» выбрал «запись в спортивную школу», там можно отфильтровать список учреждений по видам спорта. Но то, что мне сайт предложил по карате, нам совершенно не подходило, потому что пришлось бы слишком далеко ездить. Тогда я решил искать по станции метро, так, чтобы поближе к дому все-таки. Рядом с Первомайской мне на выбор предложили штук 6 учреждений, мне больше всего понравилось то, которое специализируется на вольной борьбе – для мальчика, по-моему, очень хорошо. На следующей странице посмотрел, что никаких специальных требований или противопоказаний нет, и записал ребенка в группу начального уровня. Примерно через неделю по электронной почте пришло приглашение приехать знакомиться. Ну, познакомились, посмотрели на моего сорванца, я на тренера посмотрел – деловой, строгий, то что надо в общем. Теперь вот сын реальным делом занят, а не дома штаны просиживает перед компьютером».*

| | |
|---|---|
| 1 | Подтверждение записи к врачу (перед посещением необходимо распечатать талон в инфомате в поликлинике) |
| 2 | Приглашение в выбранное образовательное учреждение (в школу нужно принести оригиналы документов) |
| 3 | Получение информации сразу же в электронном виде |
| 4 | Бронирование путевки, оповещение о готовности документа (за самой путевкой нужно обратиться в районное управление соцзащиты или в МФЦ) |
| 5 | Приглашение в выбранное учреждение (для личного знакомства родителей и педагога) |
| 6 | Приглашение в выбранное учреждение (для личного знакомства родителей и тренера) |
| 7 | Получение документа сразу же (его можно распечатать) |
| 8 | Получение свидетельства о регистрации в электронном виде в день обращения |
| 9 | Приглашение (с указанием даты и времени) в службу «одного окна» департамента забрать документ |
| 10 | Получение информации о вакансиях и направления на работу |
| 11 | Бронирование даты и времени регистрации, а также даты и времени подачи заявления |
| 12 | Получение справки сразу же в электронном виде |
| 13 | Получение документа в электронном виде в течение трех дней |
| 14 | Получение информации сразу же в электронном виде |
| 15 | Получение уведомления об изменении записи в день обращения |
| 16 | Извещение о получении услуги в течение 10 рабочих дней, затем начисление денежных средств на указанный счет |
| 17 | Извещение о получении услуги в течение 10 рабочих дней, затем начисление денежных средств на указанный счет |
| 18 | Получение документа в электронном виде в день обращения |
| 19 | Получение уведомления о внесенных изменениях в течение 30 дней |
| 20 | Получение документа в электронном виде в течение 10 дней |

# Общественный контроль online

**Городские порталы – это не просто дополнительный канал для диалога общества и Правительства Москвы, это инструмент для участия жителей в управлении городом и контроле за деятельностью органов власти. Теперь через Интернет можно непосредственно влиять на судьбу своего дома, района и всей Москвы в целом.**

**НАШ ГОРОД**
http://gorod.mos.ru/

**ДОРОГИ МОСКВЫ**
http://doroga.mos.ru/

**ДОМА МОСКВЫ**
http://dom.mos.ru/

## ПОСЕТИТЕЛЬ ГОРОДСКИХ ПОРТАЛОВ МОЖЕТ КОНТРОЛИРОВАТЬ

- Благоустройство дворов.
- Текущее содержание дворов.
- Брошенные автомобили во дворах.
- Работу персонала учреждений здравоохранения.
- Соблюдение регламентного срока ожидания лекарственного препарата.
- Содержание учреждений здравоохранения.
- Розничную продажу алкоголя в ночное время.
- Наличие льготных лекарственных препаратов.
- Текущее содержание домов.
- Деятельность управляющих организаций.
- Текущее содержание дорог.
- Исправность светофоров.
- Исправность освещения на проезжей части.
- Законность размещения и соответствие специализации нестационарных торговых объектов.
- Замену лифтов.

## КАК ЭТО РАБОТАЕТ

- Быстрая реакция органов исполнительной власти – сообщение должно быть рассмотрено **в течение 8 рабочих дней.**
- Все сообщения размещаются публично и видны всем посетителям сайтов.
- Ответ на сообщение всегда персонализированный. Подписывая ответ на сообщение, чиновник возлагает на себя **личную ответственность.**
- Регулярно проводится анализ качества работы чиновников с сообщениями граждан, по итогам в общем доступе публикуются рейтинги городских служб.
- **В результате горожанин получает не «отписки» чиновников, а реальное решение проблемы.**

## Пример административного воздействия

### Портал «Наш город»

Большой Тишинский пер. / 23.01.2012

**После снегопада снег собрали в огромные кучи и не вывозят. Пройти и проехать невозможно!**

*Было*

*Стало*

Официальный ответ / 5.02.2013

Факты, указанные в обращении, подтвердились. За неудовлетворительную уборку территории по вышеуказанному адресу в отношении ООО «Максима Групп» применены меры административного воздействия, составлен протокол № 01Ч08-072, сумма штрафа **50 000 руб.**

***Тутынин М.Ю., начальник инспекции по ЦАО «Объединение административно-технических инспекций»***

9-я Северная линия / 16.02.2013

**Здравствуйте! Во дворе нашего дома за всю зиму ни разу не чистили дорожки, о чем я сообщала ранее на сайт префектуры СВАО. Наконец появилось несколько дворников с лопатами и ломами, которые «вскрывали» утрамбованный снег на дорожке. Куски льда и снега сбрасывали тут же на обочину. В результате они доломали последние кусты желтой акации, посаженные этой осенью по программе благоустройства дворовой территории. На фотографии хорошо видно, как, откапывая мусорный ящик, дворники завалили глыбами кусты. Хочу отметить грубую, топорную, непрофессиональную работу управляющей компании. За что ни возьмутся, все испортят и сделают еще хуже, чем было! Одни сажают, другие ломают!**

*Чистка дорожек*

Официальный ответ / 21.02.2013

За нарушение требований санитарного содержания территории составлен протокол в отношении должностного лица на начальника благоустройства ГКУ «ИС района Северный», а также применены меры административного воздействия к ответственной организации ООО «УК РСУ-Север».

***Лазарев В.Н., начальник инспекции «Объединение административно-технических инспекций»***

**180 МЛН рублей штрафов прошлой зимой заплатили подрядчики, убирающие снег, в результате работы порталов «Дороги Москвы» и «Мобильной приемной»***

**75% проблем из обращений пользователей признано, из них более 50% решено за 8 рабочих дней.**

Руслан Хукиятов, участник акции #ТвиДружина (молодежные рейды по обнаружению проблем ЖКХ):

*Интересная история была с детскими площадками в Восточном Дегунине. Во многих дворах на только что установленных игровых площадках появились качели-«призраки». То есть стоит абсолютно новый каркас с едва высохшей краской, а самих качелей нет, будто бы их просто забыли повесить. Я все это зафиксировал и разместил обращение на сайте «Наш город». Уже через два дня получил ответ за подписью главы управы. В ответе было сказано, что это не простой недосмотр, а нарушение сроков установки малых архитектурных форм подрядной организацией. За что эта подрядная организация была оштрафована почти на миллион рублей! Мне кажется, это хороший пример того, как жители могут повлиять на органы исполнительной власти и наказать нерадивых подрядчиков».*

## С первого раза не получилось...

Еремин А.В. / 9:01, 29.10.2012

**Потребность в дополнительных работах**

Новые работы выполнены с еще более низким качеством... Это «шедевр» работ! Только объясните, как пользоваться колодцем?

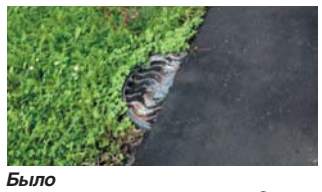
*Было*

Официальный ответ / 11:11, 4.11.2012

Уважаемый Алексей Валерьевич! Нарушения, допущенные при ремонте асфальтобетонного покрытия тротуара и отмостки по адресу: ул. Милашенкова, д. 16, – устранены.

*Стало*

***Потапов А.А., глава управы района Бутырский***

***Данные Департамента информационных технологий города Москвы.**

ПОЗДРАВЛЯЕМ!

# Прокуратуре города Москвы исполнилось 80 лет

**22 марта в префектуре ВАО прошло торжественное заседание, посвященное 80-летию прокуратуры Москвы.**

В заседании приняли участие прокурор ВАО Ю. А. Катасонов, префект ВАО Н. В. Ломакин, начальник УВД по ВАО генерал-майор полиции С. В. Плахих, сотрудники и ветераны прокуратуры.

Прокурор ВАО Юрий Александрович Катасонов во вступительном слове рассказал о создании, истории московской прокуратуры и истории прокуратуры Восточного округа.

Префект ВАО Николай Викторович Ломакин поздравил работников прокуратуры с юбилеем и отметил, что между прокуратурой и префектурой налажено активное взаимодействие по всем основным вопросам, связанным с обеспечением законности и правопорядка, соблюдением конституционных прав граждан.

Префект ВАО Н.В. Ломакин и начальник УВД по ВАО С.В. Плахих наградили работников прокуратуры и ветеранов почетными грамотами, благодарностями и нагрудными знаками.

vao.mos.ru

Наш район Ивановское находится в ведении Перовской межрайонной прокуратуры. Поздравляем межрайонного прокурора Ивана Александровича Федина и весь коллектив с юбилеем, благодарим за высокий профессионализм и плодотворный труд. Своей ежедневной кропотливой работой вы помогаете гражданам в защите их прав и свобод и делаете наш город лучше и безопаснее.

Желаем, чтобы в следующем десятилетии столичная прокуратура также высоко держала планку одного из самых авторитетных и уважаемых правоохранительных органов нашей страны.

Глава управы района Ивановское
Наталия Голованова,
глава муниципального округа Ивановское
Иван Громов

## День работников жилищно-коммунального хозяйства и бытового обслуживания населения

В третье воскресенье марта страна отмечает День работников торговли, бытового обслуживания населения и жилищно-коммунального хозяйства.

На свете существует множество профессий, важность которых, наверное, трудно оценить с первого взгляда. Просто живут среди нас люди, которые изо дня в день честно исполняют свой профессиональный долг. Их стараниями в наших домах есть свет и тепло, холодильники полны продуктами, шкафы – нужными, исправными вещами.

Сегодня мы видим, что сфера услуг в районе развивается. Появляются новые магазины и предприятия общественного питания. Открываются новые пункты бытового обслуживания, успешно продолжается реформирование сферы жилищно-коммунального хозяйства.

Мы благодарим работников торговли, бытовых и коммунальных служб за добросовестный труд и от всей души желаем им доброго здоровья, счастья, благополучия и активной работы на хороший результат!

Глава управы района Ивановское города Москвы Н.М. Голованова,
глава муниципального округа Ивановское И.И. Громов,
депутат ГД ФС РФ А.В. Жарков; депутаты МГД, члены фракции «Единая Россия»
А.Н. Метельский, В.М. Кругляков, П.С. Ивановский, В.С. Степаненко,
депутаты Совета депутатов муниципального округа Ивановское

ЧИСТЫЙ ГОРОД

# Выходите на субботник 20 и 27 апреля!

**С 1 по 30 апреля будет проходить месячник по уборке и благоустройству нашего города.**

В эти апрельские дни будет проводиться уборка газонов, будут ремонтироваться детские площадки, выполняться работы на дорожных объектах, торговых предприятиях и в домах жителей столицы. Если позволит погода, будут высажены деревья и кустарники.

Весенние субботники в нашем районе пройдут 20 и 27 апреля. Участие в них примут сотрудники управы района и администрации муниципального округа Ивановское, депутаты Совета депутатов, работники жилищных организаций и коммунальных служб, студенты и школьники, жители района.

**Адреса пунктов выдачи инвентаря будут размещены на сайте управы района.**

# Экология накануне весны

**Каждый сезон предъявляет свои требования к сохранению окружающей среды. С приближением весны подход москвичей к экологии в родном городе тоже должен меняться по сравнению с уходящей зимой.**

**Депутат Московской городской Думы Вера Станиславовна Степаненко поделилась мнением о том, на что горожанам стоит обратить внимание для сбережения природы.**

– Заканчивается на редкость морозная и снежная зима. Ее обильные снегопады не оставили нас равнодушными. Москвичей волновало состояние дорог, качество их уборки от снега и наледи. С этой задачей городские коммунальные службы в целом справились неплохо – снег вовремя вывозили, растапливали в снегоплавильных камерах, а лед скалывали, боролись с ним с помощью химических реагентов.

Но для города не меньше хозяйственной важна экологическая составляющая. Поэтому были опасения, что наличие «каши» на улицах из-за чрезмерной дозировки реагентов негативно отразится на состоянии городской почвы, что вместе с растаявшими снегами в водоемы попадут мусор и те же химикаты. Насколько оправданно такое беспокойство, покажет весна. Однако уже сейчас можно с уверенностью сказать, что традиционное благоустройство городских территорий повсюду потребует основательной уборки, а местами замены почвенного покрова.

Это работа не только для хозяйственников. Каждую весну тысячи людей выходят на субботники, стараясь сделать столицу чище и краше. Мне хочется вновь попросить всех москвичей, активистов экологических организаций позаботиться о природе. Как только позволит погода, выходите во дворы, приводите их в порядок! Высаживайте в палисадниках родные для наших краев цветы – колокольчики, ландыши, медуницу. Так поступают сотрудники особо охраняемых природных территорий, потому что цветы потом размножаются самосевом и естественным образом укрепляют, восстанавливают почву.

Дорогие москвичи, наступление тепла наверняка поманит вас в городские леса и парки. Пожалуйста, не разжигайте там костры, не бросайте горящие окурки! Это может привести к большим бедам, ведь высохшая трава вспыхивает мгновенно. Сейчас в парках оборудовано достаточно пикниковых точек. И если хотите хорошо отдохнуть на природе, лучше пользуйтесь ими, для того чтобы не было неприятных последствий.

Подготовлено пресс-службой
депутата МГД
В.С. Степаненко

## ОПЕРАТИВНЫЕ ВОПРОСЫ

# Звоните на прямую линию главы управы!

**Меры, принятые по обращениям жителей, поступившим в ходе проведения прямой телефонной линии с читателями районной газеты «Ивановское. День за днем» 7 марта 2013 года.**

**Прямую линию проводила заместитель главы управы района Ивановское Зинаида Ивановна Алимова.**

**Марков Борис Иванович (ул. Саянская, д.5 корп.2):**

У меня есть разрешение на пользование металлическим тентом (договор с 2009 года на неопределенный срок), но я не могу выехать из гаража, т.к. выезд перегораживают автомобили. Примите меры.

**Результат рассмотрения**

Для принятия мер данная информация была передана по принадлежности – в Отдел МВД России по району Ивановское Восточного административного округа города Москвы (телефон дежурной части: 8 (495) 300-40-00).

**Павленко Лидия Евгеньевна (ш. Энтузиастов, д. 98 корп. 1):**

Окна квартиры выходят на ш. Энтузиастов. Какой ущерб нам будет нанесен от реконструкции шоссе?

Будет ли расширение ш. Энтузиастов в сторону моего дома?

Какой экологический ущерб будет от скоростного трамвая?

**Результат рассмотрения**

В рамках мероприятий, направленных на улучшение условий движения транспорта по шоссе Энтузиастов и разработанных ООО «Союздорпроект», планируется увеличение ширины проезжей части до 4 полос движения в каждом направлении на всем протяжении магистрали, строительство боковых проездов, заездных «карманов» на остановочных пунктах, внеуличных пешеходных переходов и др.

Расширение шоссе Энтузиастов в сторону дома по адресу: шоссе Энтузиастов, д.98 корп.1 – проектом реконструкции не предусмотрено.

Проектирование локально-реконструктивных мероприятий по шоссе Энтузиастов велось в пределах красных линий территорий улично-дорожной сети градостроительного регулирования с учетом особо охраняемой природной территории «Природно-исторический парк «Измайлово».

Для получения информации о технологии строительства линий скоростного трамвая Вы можете обратиться на официальный сайт Департамента транспорта и развития дорожно-транспортной инфраструктуры города Москвы: dt.mos.ru, раздел «Электронная приемная».

**Самучев Николай Ефимович (ул. Челябинская, д.10 корп.2):**

Почему не работает ярмарка выходного дня?

**Результат рассмотрения**

В настоящее время в соответствии с распоряжением Правительства Москвы от 27.02.2013г. №109-РП полномочия по организации ярмарок выходного дня передаются государственному бюджетному учреждению в сфере дорожной деятельности – ГБУ «Автомобильные дороги ВАО».

Дальнейшая организация ярмарок будет осуществляться указанной организацией в соответствии с действующим законодательством.

**Следующая прямая линия главы управы района Ивановское Н.М. Голованова с читателями состоится 4 апреля 2013 г. с 17.00 до 18.00. Телефон: 8 (495) 918-98-40.**

### График встреч главы управы района Ивановское с населением в апреле 2013 года

**11 апреля, 18.00. Актовый зал управы района Ивановское (ул. Саянская, д.18)**
«О реализации Городской целевой программы по созданию Многофункционального центра (МФЦ) района Ивановское с целью улучшения качества государственных услуг, предоставляемых жителям района»

**25 апреля, 18.00. Актовый зал управы района Ивановское (ул. Саянская, д.18)**
«Итоги весенних благоустроительных работ в 2013 году. Результаты проведения субботника в районе Ивановское»

## ИВАНОВСКОЕ СТРОИТСЯ

# СЛУШАНИЯ СОСТОЯЛИСЬ

**5 марта в актовом зале управы района Ивановское (ул. Саянская, д. 18) состоялись публичные слушания. На них был рассмотрен Проект межевания квартала, ограниченного Саянской улицей, улицей Молостовых, границей разработанного проекта межевания, Напольным проездом, Свободным проспектом.**

Вместе с жителями района в слушаниях принимали участие глава управы района Ивановское Н.М.Голованова, ее заместители З.И. Алимова и И.А. Капник, заведующий сектором коммунального хозяйства и благоустройства А.В. Мягченков. С проектом слушателей ознакомили представители организации разработчика – ГУП «Научно-исследовательский и проектный институт генерального плана города Москвы».

На слушаниях звучали просьбы увеличить размеры некоторых участков межевания, закрепленных за домами, так как они не вмещают достаточного количества парковочных карманов. Большое количество припаркованных автомобилей мешает беспрепятственному проезду спецавтотранспорта, проходу жителей в подъезды, уборке двора и вывозу мусора, играм детей.

Так как участки имеют размеры меньше нормативных и в достаточной степени не обеспечены парковочными карманами, предложено рассмотреть вопрос об изменении границ земельных участков по следующим адресам: ул. Саянская, д.6; д.14; Свободный просп., д.7 к.2; д.9 к.4; д.11 к.1; д.11 к.3; д.11 к.4; д.19; ул. Молостовых, д.7 к.2; д.2 к.2; д.4 к.1; д.4 к.2; д.4 к.4; д.8 к.1; д.8 к.3; д.10 к.1.

**С проектом межевания и заключением по результатам публичных слушаний можно будет ознакомиться на сайте управы района Ивановское: www.ivanovskoe.mos.ru.**

## КОММУНАЛЬНЫЕ ПЛАТЕЖИ

# Управляющие компании и полицейские дважды в месяц будут проверять квартиры, не оборудованные водосчетчиками

**30 января 2013 года Департамент жилищно-коммунального хозяйства и благоустройства г. Москвы утвердил «Методические рекомендации по выявлению физических лиц, пользующихся жилым помещением».**

Данный документ обязывает управляющие организации проводить проверку квартир, не оборудованных водосчетчиками, для выявления незарегистрированных жителей.

Проверочная комиссия должна состоять из представителей управляющей организации, участкового уполномоченного полиции, независимых свидетелей в количестве не менее двух человек. Проверку следует осуществлять не менее двух раз в месяц – не позднее 10 дней с начала расчетного периода и не позднее 10 дней до окончания расчетного периода. Результаты проверки будут оформляться соответствующим Актом и передаваться в районный ГКУ ИС для коррекции начисления коммунальных платежей.

Пресс-служба
Филиала ГКУ
«Дирекция ЖКХиБ ВАО»

## НАШИ ЮБИЛЯРЫ

**Глава управы района Ивановское Наталия Голованова, глава муниципального округа Ивановское Иван Громов и депутаты Совета депутатов поздравляют жителей района, отметивших свои юбилеи в марте.**

**90 лет**

Леонова Лидия Николаевна
Уланова Ираида Александровна
Фролова Евгения Дмитриевна
Петухова Александра Ильинична
Мартынов Константин Леонидович
Гладкова Вера Степановна
Жидкова Тамара Александровна
Володченко Мария Селуяновна
Поляк Клавдия Андроновна
Паас Евдокия Семеновна
Котова Галина Константиновна
Рафаилова Мария Петровна
Потапова Анна Александровна
Максимова Серафима Степановна

**95 лет**

Забабуркина Евдокия Сергеевна
Хайретдинова Сакиня

**Уважаемые юбиляры!**
**Желаем вам крепкого здоровья, долгих лет жизни, благополучия, энергии и оптимизма!**

## ВАКАНСИИ

**ГБУ города Москвы «Территориальный центр социального обслуживания №14, филиал «Ивановский» приглашает на работу**

**Требуются:**
– специалист по кадрам, з/п 25 000 руб.
– системный администратор, з/п 28 000 руб.
– секретарь/помощник руководителя, з/п 20 000 руб.

**Справки по телефону:**
8 (495) 306-91-77 (отдел кадров)
**Адрес:**
**ул. Челябинская, 5-б.**

**ОБ ДПС ГИБДД УВД по ВАО ГУ МВД России по г. Москве приглашает на работу**

– на должность инспектора ДПС.

Обращаться по адресу: Измайловское шоссе, дом 73-б стр.1, кабинет 322, телефон: 8 (499) 166-53-10.

МОЛОДЕЖНАЯ ПОЛИТИКА

# ВСТРЕЧА С СЕНАТОРОМ

**13 марта в ГБОУ г.Москвы «Гимназия №1504» по инициативе Управляющего совета этого образовательного учреждения состоялась встреча старшеклассников с председателем Комитета Совета Федерации по социальной политике сенатором от Курской области В.В. Рязанским.**

Директор гимназии Н.А. Шарай представила учащимся гостя, а также заместителя главы управы района Ивановское С.В. Борисову, председателя Управляющего совета гимназии №1504 В.В. Лепсая.

В завязавшемся диалоге Валерий Владимирович рассказал аудитории о существующей в стране вертикали власти, о деятельности Совета Федерации и Государственной Думы, поделился жизненным и политическим опытом, рассказал молодым людям о том, как использовать свои способности в достижении жизненного успеха, как стать организатором смелых проектов на благо России.

Сенатор ответил на вопросы учащихся о митингах на Болотной площади, о мерах по противодействию коррупции, о борьбе с наркоманией, курением, иными опасностями, подстерегающими молодежь, обосновал необходимость пропагандировать здоровый образ жизни, коснулся других насущных проблем.

Завершая беседу, В.В. Рязанский преподнес гимназии ценный подарок. Кроме того, сенатор обещал, что пригласит гимназистов на экскурсию в Совет Федерации.

Председатель Управляющего совета В.В. Лепсая поблагодарил сенатора и всех участников за содержательный разговор. Он выразил признательность члену Управляющего совета гимназии и помощнику сенатора Н.Б. Зотову, благодаря которому встреча смогла состояться.

В.В. Лепсая также сообщил, что Управляющий совет гимназии разовьет свою инициативу, поэтому будут организованы новые встречи с известными политиками, общественными деятелями, журналистами, писателями, другими интересными людьми.

ЛЕГКОЕ ПЕРО

# ГРАЖДАНСКАЯ ПОЗИЦИЯ

Бытует поверхностное мнение о том, что нынешняя молодежь не способна сострадать общественным проблемам. Однако своими высказываниями и поступками молодые люди зачастую опровергают этот стереотип. А если подросток наделен творческим взглядом на мир и его душа не успела зачерстветь от окружающего равнодушия, то на бумагу порой ложатся стихи в жанре гражданской лирики. В России этот жанр славен еще со времен А. Сумарокова, М. Ломоносова, Г. Сковороды и расцвел благодаря стараниям Н. Некрасова.

Анна Максимова, проживающая в нашем районе, в свои 16 лет тоже пробует перо в этом жанре.

## Я – за здоровое общество!

Наркотики, табак и алкоголь
Для нашей современной молодежи
Играют столь значительную роль,
Что даже жизнь не ценится дороже.

В тумане наркотическом живя,
Судьбу ты преднамеренно ломаешь,
Цель жизни искажая донельзя,
И постепенно в гроб себя вгоняешь.

Как жаль, что при общении с детьми
Родители порой не понимают,
Что без вниманья, помощи, любви
Они их просто-напросто теряют.

Ты одинок, тоска тебя гнетет,
И нет сочувствия, поддержки, пониманья,
Поэтому рука твоя кладет
В рот сигарету без особого сознанья.

Ты не уверен полностью в себе,
И от незнанья, чем себя занять,
Чтоб это чувство побороть в душе,
Ты начинаешь «горе» запивать.

Никто чтоб в мире больше не искал
Такого рода от проблем спасенья,
Должны мы чувствовать поддержку близких нам
И нужность обществу, как личность, без сомненья.

Народ, не пей, не кури, не колись!
На полном серьезе подумай над этим,
Чтоб в будущем дать нормальную жизнь
Своим еще не родившимся детям.

23.11.2012

ГОРОД, УДОБНЫЙ ДЛЯ ЖИЗНИ

# В приоритете – развитие района

**Взаимоотношения власти и народа определяют уровень общественной стабильности. Поэтому на заседании Координационного совета управы района Ивановское города Москвы и органов местного самоуправления были обсуждены перспективы выполнения социальных программ в районе Ивановское.**

В работе заседания приняли участие глава управы района Ивановское города Москвы Н.М. Голованова, глава муниципального округа Ивановское И.И. Громов, заместители главы управы, депутаты Совета депутатов, государственные и муниципальные служащие.

Н.М. Голованова, раскрывая вопрос, назвала направления расходования средств на дополнительные мероприятия по социально-экономическому развитию районов города Москвы и рассказала о методике распределения бюджетных ассигнований на их финансовое обеспечение.

Так, в целях исполнения постановления Правительства Москвы № 484-ПП на 2013 год в районе Ивановское выделено 54 097,5 тыс. руб., на дополнительные мероприятия социально-экономического развития зарезервировано 25% – 13 524,4 тыс. руб. Расходование средств на дополнительные мероприятия формируется и утверждается депутатами Совета депутатов.

На ремонт квартир инвалидов запланированы денежные средства на сумму 900 тыс. руб., на ремонт квартир ветеранов – 700,0 тыс. руб., на ремонт квартир детей-сирот и детей, оставшихся без попечения родителей, – 800 тыс. руб.

На оказание адресной материальной помощи планируется выделить 913,1 тыс. руб. На оказание социально-бытовых услуг – 300 тыс. руб., на приобретение товаров длительного пользования (холодильников, стиральных машин, газовых и электрических плит, диванов) – 500 тыс. руб., на приобретение продуктовых наборов – 400 тыс. руб.

По благоустройству дворовых территорий проведено 5 аукционов на сумму 10 806,3 тыс. руб.

Проведены 2 аукциона по благоустройству территории жилой застройки района (парковки) на сумму 4 958,5 тыс. руб. со стоимостью по результатам торгов 4 943,7 тыс. руб. Разыграны 2 аукциона по пешеходной зоне по адресу: ул. Сталеваров, д.4 корп.4 – на сумму 14 000 тыс. руб. со стоимостью по результатам торгов 13 712 тыс. руб. То есть экономия составила 288 тыс. руб.

На ремонт спортивной площадки по адресу: ул. Чечулина, д. 10 – готовится сметная документация на сумму 4 620 тыс. руб. Также готовится аукционная документация на приобретение хоккейной формы на сумму 800 тыс. руб.

На основании плана-графика запланирован аукцион в электронной форме по капитальному ремонту МБУ «ДЦКС «Южное Измайлово» на сумму 700 тыс. руб.

СОЦИАЛЬНАЯ ЗАЩИТА

# Установлена величина прожиточного минимума в городе Москве за IV квартал 2012 года

**В соответствии с постановлением Правительства Москвы от 19.02.2013 г. № 84-ПП «Об установлении величины прожиточного минимума в городе Москве за IV квартал 2012 г.» установлена величина прожиточного минимума в расчете на душу населения в размере 9747 руб.**

Указанная величина прожиточного минимума применяется при обращении граждан в УСЗН города Москвы с 22 февраля 2013 года (со дня официального опубликования текста вышеназванного постановления на официальном сайте Правительства Москвы):

1. При определении права на социальную стипендию студентов, а также размера дополнительного единовременного пособия в связи с рождением ребенка молодым семьям и единовременной компенсации в связи с усыновлением ребенка (на детей, рожденных или усыновленных начиная с 22 февраля 2013 года).

2. При определении права на получение ежемесячного пособия на ребенка при обращении начиная с 22 февраля 2013 г.

3. При выдаче справки о среднедушевом доходе семьи или доходе одиноко проживающего гражданина и величине прожиточного минимума в городе Москве в целях оказания бесплатной юридической помощи.

4. При определении права на получение единовременной материальной помощи за счет средств бюджета города Москвы, а также размера экстренной материальной помощи на приобретение продуктов питания и предметов первой необходимости гражданам, оставшимся без средств к существованию в результате чрезвычайной ситуации.

УСЗН района Ивановское

ЗЕМЛЯКИ

# ОТСЛУЖУ, КАК НАДО

**Житель нашего района Евгений Клевашов был призван на действительную воинскую службу 8 ноября 2012 года.**

Близится весенний призыв. Но из тех парней, что по возрасту могут быть призваны в ряды Вооруженных Сил, некоторые, к сожалению, колеблются в своем отношении к воинской службе – надо ли им идти в армию или правдами и неправдами стоит уклониться от призыва. Есть и те, кто определился в этом выборе так: не пойду никогда и ни за что. Для них хочется напомнить, что государства без армии не бывает. Значит, без армии не будет и России.

Однако есть примеры честного отношения молодых людей к своим гражданским обязанностям. Их опыт показывает, что не так тяжко в армии, как о том зачастую думают. Напротив, армейская служба порой предлагает юноше новые возможности и жизненные перспективы.

Евгений Клевашов был призван на действительную воинскую службу 8 ноября 2012 года. Из района Ивановское он оказался под Коломной в роте обеспечения космических войск. А 2 декабря Евгений принял воинскую присягу, и на это торжественное событие к нему из Москвы приехало больше гостей, чем к любому из сослуживцев. Сразу 10 человек – родители, родственники, друзья – посетили часть для того, чтобы поддержать и поздравить новобранца.

К службе Евгений отнесся ответственно. В свои 22 года, учась в Мытищенском университете леса, он взял академический отпуск и ушел в армию, решив, что служить надо именно сейчас. Предварительно Клевашов окончил водительские курсы при военкомате и теперь в части водит грузовой автомобиль.

Не прерывается контакт молодого солдата с близкими – уже дважды помимо присяги они навещали его по месту службы. Хотя бы раз в неделю он звонит домой, чтобы поделиться впечатлениями. Неплохо складываются его отношения с офицерами и рядовыми. Как говорит Евгений, дедовщины в части не бывает – за этим строго следят, и в общении все идет нормально, если сам не будешь «понтоваться». Кроме него, москвичей в призыве больше нет, а служат ребята из Подмосковья, Ростова, Ставрополя, Краснодара, Пензы. С довольствием тоже благополучно. Конечно, стол в армии не тот, что дома, но пища добротная, и к ней легко привыкаешь.

За плечами Клевашова всего-то четыре месяца в армии, но по нынешним временам «дембель» совсем не за горами, и уже 8 ноября, как обещает командование, то есть ровно через год после призыва, Евгений, отслужив, вернется в Москву. Правда, есть повод задуматься об иной жизненной дороге, потому что многим солдатам предлагают остаться на сверхсрочную службу по контракту и гарантируют обеспечить жильем в военном городке. А служить Евгению понравилось, он не белоручка, от дела не бегает, имеет поощрения по службе за добросовестное и прилежное отношение к своим обязанностям, и если бы не университет… Но надо доучиться, а там время покажет.

Игорь ГАЛКИН

# СЕМЕЙНЫЕ КОРНИ

**В Ивановском проживают потомки солдата – участника Отечественной войны 1812 года.**

В течение 2012 года Россия отмечала юбилей важнейшего исторического события – 200-летие Отечественной войны 1812 года. Нашествие французских войск, их изгнание за пределы нашей Родины имело важнейшее значение для судьбы страны и народа. Однако победоносное завершение Отечественной войны было лишь прологом для окончательного разгрома и низложения Наполеона как императора Франции. Еще два года в Европе бушевали наполеоновские войны, героями которых были русские солдаты и офицеры.

Наверное, за давностью лет современному человеку те события могут показаться не такими уж важными. Но порой из позабытой старины к нам доходят документы, подтверждающие неразрывную связь прошлого и настоящего.

Один из таких документов, датированный 15 марта 1838 года, хранит жительница района Ивановское Галина Александровна Винокурова.

Вот выдержка из него:

«По Указу Его Императорского Величества Государя Императора Николая Павловича, Самодержца Российского и прочая, и прочая, и прочая.

Объявитель сего, служивший в штате Провиантского Отдельного Кавказского корпуса, по ведомству Ставропольского полевого Провиантского Коммисионерства вахтером Лукьян Герасимов, сын Герасимов имеет отличия: Серебряные медали: Прускую, в память 1812 года, За взятие Парижа 19 марта 1814 года и на левом рукаве из желтой тесьмы нашивку за безупречную 20-летнюю Службу.

От роду ему ныне 48 лет, исповедания Греко-российского. В службу вступил, как из формулярного его Списка видно: Подольской губернии Винницкого уезда села Лимашовки помещика Якубовского из крестьян, первоначально рекрутом 1810 декабря 21 в 3-й Батальон Егерского полка тогож года декабря 29 унтер-офицером 1822 апреля 10».

Далее в обширном тексте, свидетельствующем о 25-летней воинской службе Лукьяна Герасимова в российской армии, идет перечисление кампаний, походов и сражений, в которых он принимал непосредственное участие. Это Русско-Турецкая война 1811 года, Отечественная война 1812 года, европейские походы 1813-1815 годов. Лукьян Герасимов освобождал от французов не только Россию, но Пруссию и Саксонию, сражался в Битве народов под Лейпцигом, где был «ранен в щеку пулею навылет», и брал Париж.

Впоследствии «за неспособность» нести строевую службу Лукьян Герасимов был переведен в Ставропольское Полевое провиантское коммисионерство вахтером. Оттуда он был уволен в бессрочный отпуск и «отпущен по его желанию на собственное пропитание, где жить пожелает во всяком городе, уезде или на прежнем жительстве». То есть за заслуги перед Отечеством и образцовую службу старый, уже вдовый солдат вместе с детьми был освобожден от крепостной зависимости и получил статус свободного человека.

Несколько лет назад праправнук Лукьяна Герасимова предоставлял документ для исследования в Государственный исторический музей. Оказалось, что он имеет уникальную ценность благодаря зафиксированному участию рядового солдата родом из крепостных крестьян в эпохальных событиях начала XIX века. Абсолютное большинство письменных источников той поры доносят до нас сведения о дворянстве и офицерстве. Поэтому научные сотрудники просили оставить документ на хранение в музее. Однако его владельцы решили, что реликвия как память о родовых истоках должна оставаться в семье.

Современные потомки Лукьяна Герасимова, помня свои корни, живут в России и за ее пределами. Чтит наследие прапрадеда и Галина Александровна Винокурова. В генеалогическом древе она ветвь в шестом поколении. Вместе с семьей ее сына еще одна веточка проросла и у нас в Ивановском.

Подготовил
Сергей Овчинников
по материалам,
предоставленным
Г.А. Винокуровой

Галина Александровна Винокурова представляет генеалогическое древо своей семьи.

Егор Лукич Герасимов и его девятилетний сын Василий, проживавшие в селе Новомихайловское Ставропольского края (снимок сделан в 1890 году).

Василий Герасимов и его жена Ксения в свадебных нарядах (снимок сделан в октябре 1901 года).

ЗАСЕДАНИЕ СОВЕТА ДЕПУТАТОВ

# О РАБОТЕ УЧРЕЖДЕНИЙ РАЙОНА ИВАНОВСКОЕ

**5 марта на заседании Совета депутатов муниципального округа Ивановское прозвучали доклады руководителей районной инженерной службы, городской поликлиники №175, детской поликлиники № 120 и Многофункционального центра предоставления государственных услуг района Ивановское.**

С информацией о работе ГКУ г. Москвы «Инженерная служба района Ивановское» в 2012 году выступил руководитель этого учреждения В.А. Евдокимов. Так, общий объем финансирования на выполнение Программы комплексного развития района в 2012 году составил 231376,2 тыс. рублей, из них было освоено 210689 тыс. рублей. Экономия в размере 20 млн. рублей была возвращена в бюджет города. В рамках программы были выполнены мероприятия по ремонту подъездов, благоустройству дворовых территорий и детских площадок, обустройству парковочных карманов.

Главный врач ГБУЗ «Городская поликлиника № 175 Департамента здравоохранения города Москвы» Н.В. Тимоничев предоставил сведения о работе учреждения в 2012 году. По решению Управления здравоохранения ВАО это амбулаторно-поликлиническое учреждение образовалось при объединении городских поликлиник №№ 16, 86, 130, 172, 175, которые обслуживают 230 тысяч человек. Слияние произошло с целью оптимизировать оказание медицинских услуг. При этом был сокращен административный аппарат, но в поликлиниках продолжают работу по два-три терапевтических отделения и остались наиболее востребованные врачи-специалисты. Сохранены вся диагностическая база и процедурные кабинеты. Продолжается оснащение современным медицинским оборудованием.

О работе ГБУЗ «Детская поликлиника № 120 Департамента здравоохранения города Москвы» в 2012 году рассказала заведующая Филиалом № 1 (поликлиникой № 95) Е.П. Румянцева. Филиал № 1 обслуживает детское население района Ивановское – 10703 человека. В поликлинике расположены 11 педиатрических участков, 2 педиатрических отделения, окружной травматологический пункт, функционируют специальные, а также вспомогательные отделения и кабинеты. Работают необходимые врачи-специалисты, укомплектованность кадрами хорошая. Запись к врачам ведется в электронном виде. По программе модернизации филиалом получено современное медицинское оборудование.

С особым вниманием депутаты выслушали информацию руководителя Многофункционального центра предоставления государственных услуг (МФЦ) района Ивановское Н.Б. Пермяковой. С 14 января 2013 года центр, размещенный по адресу: ул. Алексея Дикого, д. 3 – на площади в 1060 кв. м, в полном объеме осуществляет свою деятельность по приему заявлений, комплектов документов заявителей и выдаче запрашиваемых документов по результатам предоставления государственных услуг, а также регистрацию заявлений в электронной базе информационной системы уполномоченного органа, предоставляющего государственные услуги, и совершает иные административные процедуры согласно заключенным соглашениям о взаимодействии с органами исполнительной власти, государственными учреждениями и унитарными предприятиями, участвующими в предоставлении государственных услуг. Планируемая численность обращений в день – 970 (261900 человек в год). На территории МФЦ района Ивановское работает 74 сотрудника различных организаций, в том числе 56 сотрудников ГБУ МФЦ. В центре используются 42 окна по приему документов и выдаче государственных услуг городскими и федеральными органами власти. Прием документов и консультации осуществляются универсальными специалистами МФЦ, которые взаимодействуют с 11 органами исполнительной власти по предоставлению 44 государственных услуг и выдаче 135 видов документов, относящихся к социальной сфере, сфере жилищного учета, технического учета, образования, миграционного учета.

Выступает главный врач ГБУЗ «Городская поликлиника № 175 Департамента здравоохранения города Москвы» Н.В. Тимоничев.

Заслушав отчеты, депутаты приняли информацию к сведению с некоторыми замечаниями. Так, в решении о МФЦ было отмечено, что органы местного самоуправления по-прежнему настаивают на размещении многофункционального центра непосредственно на территории района Ивановское, а не в районе Новогиреево – из-за сложностей транспортного сообщения.

Далее депутаты утвердили план работы заседаний Совета депутатов муниципального округа Ивановское на II квартал 2013 года и согласились с перемещениями бюджетных ассигнований между КОСГУ.

Был утвержден порядок организации и проведения публичных слушаний в муниципальном округе Ивановское в городе Москве, а также порядок учета предложений граждан по проекту решения Совета депутатов муниципального округа Ивановское о внесении изменений и дополнений в Устав муниципального округа Ивановское.

Публичные слушания по проекту решения Совета депутатов муниципального округа Ивановское «О внесении изменений и дополнений в Устав муниципального округа Ивановское» были назначены на 27 марта 2013 года.

Заседание завершилось отчетом депутата Совета депутатов муниципального округа Ивановское Н.Н. Гамулы о его деятельности в 2012 году.

Вместе с депутатами в заседании принимали участие глава управы района Ивановское Н.М. Голованова, ее заместители З.И. Алимова и И.А. Капник, советник Департамента территориальных органов исполнительной власти города Москвы Е.А. Рыбакова.

Маргарита КИСЕЛЕВА

## График приема населения депутатами Совета депутатов муниципального округа Ивановское

| Ф.И.О. депутата | Дни и часы приема | Место приема |
|---|---|---|
| ГАМУЛА Николай Никифорович | 1-й вторник месяца 18.00–20.00 | ул. Саянская, д. 14, каб. 6 предварительная запись: 8-495-300-75-70 |
| ГРОМОВ Иван Игоревич | каждый понедельник месяца 15.00–19.00 | ул. Саянская, д. 14, каб. 1 предварительная запись: 8-495-300-04-97 |
| КОКОВА Ирина Викторовна | 4-й вторник месяца 16.00–18.00 | ул. Саянская, д. 14, каб. 6 предварительная запись: 8-495-300-75-70 |
| КОНОНОВ Алексей Алексеевич | 1-й вторник месяца 9.00–11.00 | ул. Саянская, д. 14, каб. 6 предварительная запись: 8-495-300-75-70 |
| КОСТЕНКО Светлана Александровна | 2-й вторник месяца 17.00–19.00 | ул. Саянская, д. 14, каб. 6 предварительная запись: 8-495-300-75-70 |
| КРУТОВА Наталья Олеговна | 1-й понедельник месяца 16.00–19.00 | ул. Саянская, д. 3-а предварительная запись: 8-495-300-75-70 |
| ЛАРКИН Виктор Сергеевич | 3-й четверг месяца 16.00–18.00 | ул. Сталеваров, д. 10-а, предварительная запись: 8-495-300-75-70 |
| ЛАЙЦЕВА Наталья Львовна | 2-я среда месяца 16.00–19.00 | ул. Саянская, д. 7-а предварительная запись: 8-495-300-75-70 |

| Ф.И.О. депутата | Дни и часы приема | Место приема |
|---|---|---|
| МАКАРОВ Виктор Константинович | 2-й понедельник месяца 16.00–18.00 | ул. Саянская, д. 14, каб. 6 предварительная запись: 8-495-300-75-70 |
| МАЛЫШЕВА Наталья Михайловна | 1-й четверг месяца 17.00–19.00 | ул. Саянская, д. 14, каб. 6 предварительная запись: 8-495-300-75-70 |
| МИЗОНОВ Юрий Александрович | 1-й понедельник месяца 16.00–18.00 | ул. Саянская, д. 14, каб. 6 предварительная запись: 8-495-300-75-70 |
| ОВЧИННИКОВ Сергей Евгеньевич | 2-я среда месяца 15.00–17.00 | ул. Саянская, д. 14, каб. 6 предварительная запись: 8-495-300-75-70 |
| ПЕТУХОВА Татьяна Анатольевна | 2-я среда месяца 13.00–14.30 | ул. Саянская, д. 14, каб. 6 предварительная запись: 8-495-300-75-70 |
| САВОСТЬЯНОВ Сергей Владимирович | 2-й вторник месяца 14.00–16.00 | ул. Саянская, д. 14, каб. 6 предварительная запись: 8-495-300-75-70 |
| СВЕТЛОВА Татьяна Анатольевна | Каждый понедельник месяца 14.00–18.00 | ул. Чечулина, д. 10 предварительная запись: 8-499-308-51-80 8-495-300-75-70 |

СЛОВО ДЕПУТАТУ

# ОТЧЕТ НИКОЛАЯ ГАМУЛЫ

**Публикуем отчет депутата Николая Гамулы о проделанной работе в качестве депутата Совета депутатов муниципального округа Ивановское.**

В соответствии с п.3 ч.4.1 ст. 13 Закона города Москвы № 56 от 6 ноября 2002 года «Об организации местного самоуправления в городе Москве» я отчитываюсь перед своими избирателями.

В 2012 году было проведено 19 заседаний Совета депутатов нового созыва, на 4 заседаниях я выступил в качестве докладчика, еще на двух был содокладчиком.

Как депутат я являюсь председателем Комиссии по развитию муниципального округа Ивановское, в состав которой входят депутаты Совета депутатов и сотрудники администрации муниципального округа Ивановское.

За отчетный период состоялось 6 заседаний комиссии. На них были обсуждены важные вопросы:

– о состоянии пожарной безопасности в районе Ивановское;

– о работе общественных пунктов охраны порядка района Ивановское;

– о работе Народной дружины района Ивановское по оказанию содействия правоохранительным органам в обеспечении порядка и безопасности граждан;

– о рассмотрении материалов Градостроительного плана земельного участка (ГПЗУ) для строительства блочной комплектной трансформаторной подстанции по адресу: ул. Магнитогорская, вл. 9 стр. 1 (поддержано депутатами);

– о рассмотрении материалов ГПЗУ для осуществления строительства гаража-стоянки по адресу: ул. Прокатная, вл. 2–4;

– о рассмотрении материалов ГПЗУ для осуществления строительства многоэтажного гаража по адресу: ул. Прокатная, вл. 5-б;

– о рассмотрении материалов градостроительных планов земельных участков для осуществления строительства объектов гаражного назначения по адресам: шоссе Энтузиастов, вл. 94, вл. 96, вл. 98 (не поддержано депутатами);

– о рассмотрении материалов ГПЗУ для осуществления строительства блока начальных классов по адресу: ул. Сталеваров, 10-а (поддержано депутатами);

– о рассмотрении проекта планировки особо охраняемой природной территории города Москвы «Природно-исторический парк «Измайлово» (нами был сформирован целый ряд поправок и предложений к проекту);

– о рассмотрении перечня адресов по благоустройству дворовых территорий и приведению в порядок подъездов района Ивановское в 2012 году по дополнительному финансированию;

– о схеме размещения ярмарок выходного дня;

– о выводе с территории района торговых модулей на остановках общественного транспорта;

– о реконструкции детских площадок на территории Терлецкой дубравы;

– о строительстве православных храмов;

– о реконструкции шоссе Энтузиастов;

– о строительстве физкультурно-оздоровительного комплекса на ул. Сталеваров, вл. 22–24;

– об определении границ района Ивановское и межевании внутридворовых кварталов;

– о работе ОМВД по району Ивановское;

– о внесении изменений и дополнений в Устав внутригородского муниципального образования Ивановское в городе Москве.

В связи с принятием Закона города Москвы от 11 июля 2012 года № 39 «О наделении органов местного самоуправления муниципальных округов в городе Москве отдельными полномочиями города Москвы» были оперативно утверждены все необходимые регламенты реализации переданных полномочий. В том числе за депутатами были закреплены адреса дворовых территорий для проведения работ по благоустройству и адреса многоквартирных домов для проведения выборочного капитального ремонта. Поэтому я принимал участие в комиссионном обследовании закрепленных за мной дворов и подъездов.

Каждый второй вторник месяца в помещении администрации муниципального округа Ивановское я веду прием жителей. За отчетный период с письменными заявлениями ко мне обратились 3 человека, с устными обращениями 25 заявителей. Кроме того, ко мне поступило 5 коллективных заявлений. Все заявления и обращения были рассмотрены, по всем была проведена соответствующая работа.

Есть перспективные планы. Прежде всего, совместно с управой района провести капитальный ремонт и реконструкцию территории природно-исторического комплекса возле храма Иоанна Предтечи, контролировать работу по благоустройству внутридворовых территорий и ремонту подъездов, максимально охватить территорию района системой видеонаблюдения.

Одна из главных задач депутатского корпуса в налаживании конструктивного диалога с жителями, в умении предупреждать конфликты и отстаивать интересы москвичей. У нас есть все необходимое, чтобы принятые законы работали в интересах жителей района.

Хочу поблагодарить главу управы района Ивановское, администрацию муниципального округа и депутатов Совета депутатов за плодотворную, совместную работу и ответственное отношение к жителям района Ивановское!

ВЕСЕННИЙ ПРАЗДНИК

# Акция добра

**6 марта воспитанники кружков, студий и секций МБУ «ДЦКС «Южное Измайлово» выступили в праздничном концерте «Солнышко в детских ладошках», посвященном Международному женскому дню.**

– Дорогие, милые женщины – мамы и бабушки! Поздравляем вас с первым весенним праздником – 8 Марта! Желаем вам быть счастливыми, красивыми и любимыми! Ваши дети готовились к сегодняшнему событию, чтобы порадовать вас своим творчеством – песнями, стихами, театрализованными действами, танцами, подарить свои умения и тепло любящих сердец.

Этими словами ведущие открыли вечер в актовом зале МБУ «ДЦКС «Южное Измайлово», и концерт начался выступлением студии русской песни «Забавушка» (на фото). Песни также звучали в исполнении вокальной студии «Ремикс». Танцевальные номера исполнили студия бальных танцев «Алые паруса» и хореографическая студия «Феникс». Дети читали стихи, Никита Рыбаков на гитаре исполнил классические музыкальные произведения. Спортивную композицию представила секция акробатики «Ас».

В муниципальном учреждении проводится благотворительная акция «Дари тепло детям» для детей с патологией развития и малышей, от которых отказались родители и которые находятся в перинатальном центре при ГКБ № 70 на Федеративном проспекте.

Поэтому на празднике 6 марта директор МБУ «ДЦКС «Южное Измайлово» депутат Совета депутатов муниципального округа Ивановское Т.А. Светлова обратилась к неравнодушным сердцам с просьбой откликнуться на акцию и помочь детям.

Прием игрушек и пособий в рамках благотворительной акции «Дари тепло детям» проводится в ДЦКС в кабинете № 14 ежедневно с 10 до 19 часов, в субботу и воскресенье, администраторами.

Игрушки должны быть новыми или в очень хорошем состоянии. В акцию принимают погремушки, резиновые мячи разного размера, пластмассовые пирамидки, наборы игрушечных диких и домашних животных, резиновые игрушки, резиновые книжки для купания, пластилин («Луч», «Гамма»), гуашь, пальчиковые краски, кисти №№ 5, 8, 10, детский стиральный порошок, памперсы на 4–9 кг.

# Тепло родного очага

**2 марта артисты эстрады и цирка выступили в муниципальном помещении по адресу: Сталеваров, д. 18 корп. 1 – на местном празднике района Ивановское «Тепло родного очага».**

На концерт, организованный администрацией муниципального округа Ивановское, были приглашены сотрудницы учреждений района с детьми, активистки общественных организаций. В числе гостей были заместитель главы управы района Ивановское И.А. Капник, почетный житель муниципального округа Ивановское М.Л. Карпунина.

Популярные эстрадные и народные песни для них исполнили солистка ансамбля «Мурзилки Бэнд» Ирина Ангазорова (на фото), солист ансамбля «Шестое чувство» Иван Вахрушев, фольклорный ансамбль «Переправа». Интерес зрителей, особенно самых маленьких, вызвало выступление Заслуженной артистки России Марины Лапиадо с дрессированными собачками.

После концерта вместе с пожеланиями добра, здоровья и счастья гостям в подарок были переданы скатерти и цветы.

Маргарита КИСЕЛЕВА

ТРАДИЦИИ

# НА МАСЛЕНИЧНОЙ НЕДЕЛЕ

Вот уж действительно, на Масленицу в Ивановском зима с весною повстречались! И после могучего снегопада началась неудержимая оттепель.

Точно так же, как ожидала праздника природа, готовились к нему люди. Всю масленичную неделю в районе шли мероприятия, которые по своей тематике вполне укладывались в народную обрядную традицию.

По поверью на этой неделе в понедельник встречали Масленицу. Во вторник играли заигрыши, устраивали хороводы вокруг чучела Масленицы. В среду тещи на блины приглашали зятьев. В широкий четверг проводились людные гуляния и санные катания. В пятницу зятья в ответ на привет и доброту звали тещу на угощение. Суббота отводилась золовкиным посиделкам. В воскресный прощеный день все навещали родственников, друзей, знакомых, обменивались поцелуями, поклонами и просили прощения друг у друга, если обидели словом или поступком.

Так или иначе, Масленицу привечали в многих учреждениях района Ивановское. Дворовые праздники «Здравствуй, Масленица» состоялись во дворах на ул. Молостовых, д.12 и Напольный пр., д.16. Студия русской песни «Забавушка» своими концертами встретила масленицу в МБУ «ДЦКС «Южное Измайлово» и в библиотеке семейного чтения №117. В клубе ЮНЕСКО «Сфера» провели семейный бал «Широкая Масленица» и тематическую встречу «Чайные традиции в русском доме». В школе № 922 праздник отметили спектаклем «Теремок».

Обширную программу подготовили в ГБУ «ТЦСО №14» Филиал «Ивановский». На праздничной неделе там провели презентацию стенда «Русская Масленица», беседу о народных традициях и приметах «Бабушка-сказка», открыли выставку творческих работ «Весна идет! Весне дорогу!» В отделении дневного пребывания дети из ансамбля «Ложкари» устроили концерт для родителей. Они исполнили песни и масленичные заигрыши, прочли стихотворения о весне. Тут же были накрыты столы с угощением, где за чаепитием взрослые и дети отведали блинов и оладий с вареньем, медом, сгущенным молоком и сметаной. Поэтому Масленица удалась у них и задорной, и вкусной.

Кульминация Масленичной недели пришлась на субботу 16 марта.

В зоне отдыха «Терлецкая дубрава» праздник «Широкая Масленица» провели сотрудники управы района Ивановское. Для горожан, стекающихся на народные гуляния, были открыты лотки с выпечкой и чаем, игрушками, воздушными шарами и сувенирами. Еще горячие блины подвезли из кафе «Дубравушка». Катание малышей на лошадках обеспечил «Конный двор». Тут же были устроены забавные конкурсы для детей, например, по изготовлению кукол из цветных нитей. Самые меткие ребята соревновались, издалека бросая в корзину резиновые сапожки. Большой концерт с песнями, плясками, хороводами, подвижными играми устроили артисты московских театров из «Содружества актеров Таганки» и ансамбль русской народной песни «Русская равнина».

Одновременно на спортивной площадке на ул. Сталеваров, 26-2, начались народные гуляния «Весна идет! Весне дорогу!», подготовленные сотрудниками администрации муниципального округа Ивановское в рамках местного праздника «Терлецкая дубрава». Здесь для жителей района выступили фольклорный вокальный коллектив «Раздолье» и танцевальный коллектив «АртДэнсКлаб». Восторг у детворы вызвал выход цирковых артистов с дрессированными пуделями. С огромным удовольствием ребята соревновались в перетягивании каната, гоняли большой – метрового диаметра – надувной мяч, учились носить ведра на коромысле, кружились по площадке «паровозиком», катались на пони, смотрели кукольный спектакль. И, конечно, угощались бесплатными блинами, баранками, конфетами, чаем! По-другому в Масленицу и нельзя!

А еще в этот день под ласковым солнцем после ночного тумана в Терлецкой дубраве на вербе распустились почки…

Сергей ОВЧИННИКОВ

СЛУЖУ ОТЕЧЕСТВУ

# МАРШ ПОБЕДИТЕЛЯМ!

**1 марта в школе №922, в здании на ул. Молостовых, д.10-б был проведен районный Смотр строя и песни «Марш победителям!». Всего выступили 23 отряда из разных школ в трех возрастных группах – младшей, средней и старшей.**

В Москве в течение нескольких лет Смотр строя и песни «Марш победителям!» проводится под руководством депутата Совета депутатов муниципального округа Ивановское, директора ГБУ «НМЦ СВР» ДСМП И.В. Коковой. Это патриотическое соревнование идет в четыре этапа. На первом в школах выбираются классы, лучшие по строевой подготовке, для участия в районном конкурсе. Затем проводятся окружные этапы и, наконец, победители в своих округах выступают на первенстве столицы.

В нынешнем году Смотр строя и песни посвящен 70-й годовщине победы в Сталинградской битве и Дню защитника Отечества, районный этап смотра проводится при поддержке администрации муниципального округа.

1 марта после торжественного построения и выноса флагов Российской Федерации и города Москвы знаменной группой участников приветствовали директор ГОУ «СОШ №922» А.В. Игнатова, депутат И.В. Кокова, заведующая сектором социального развития управы района О.О. Пыткина, ведущий специалист администрации муниципального округа А.В. Макарова и смотр был открыт.

Командовал парадом ветеран Вооруженных Сил РФ подполковник А.В. Гульницкий, принимал парад полковник И.К. Заноско. Участвуя в смотре, отряды под руководством своих командиров демонстрировали строевые приемы с элементами Строевого устава ВС РФ, в том числе перестроение в одну, две и три шеренги, строевой шаг с исполнением песни.

Программу выступления оценивало жюри, в составе которого работали ветераны Великой Отечественной войны, офицеры и педагоги.

Затем были подведены итоги конкурса, в соответствии с которыми лучшие строевики района выступят на окружном смотре строя и песни ВАО.

Игорь ГАЛКИН

## Итоги Смотра строя и песни «Марш победителям!» в районе Ивановское

**Младшая возрастная группа**
I место:
ГБОУ СОШ № 905, команда «Десанты»
ГБОУ СОШ № 799, команда «Москвичи»
ГБОУ СОШ № 922, команда «Дружба»
II место:
ГБОУ СОШ № 400, команда «Подводники»
ГБОУ СОШ № 1373, команда «Красная гвардия»
ГБОУ СОШ № 905, команда «Танкисты»
ГБОУ СЛШ № 922, команда «Юный патриот»
III место:
ГБОУ СОШ № 1373, команда «Солдаты»
ГБОУ СОШ № 799, команда «Позитив»
ГБОУ СОШ № 1373, команда «Голубые береты»

**Средняя возрастная группа**
I место:
ГБОУ СОШ № 400, команда «Звезда»
ГБОУ СОШ № 905, команда «Дружба»
ГБОУ СОШ № 922, команда «Костер»
II место:
ГБОУ СОШ 633, команда «Дружный»
ГБОУ СОШ № 905, команда «Смелый»
ГБОУ СОШ № 905, команда «Солдаты»
ГБОУ СОШ № 922, команда «Сокол»
III место:
ГБОУ СОШ 1373, команда «Девятый вал»
ГБОУ СОШ 377, команда «Максимум»

**Старшая возрастная группа**
I место: ГБОУ СОШ № 922, команда «Дружные»
II место: ГБОУ СОШ № 799, команда «Орденоносцы»
III место: ГБОУ СОШ № 1373, команда «Бесстрашные»

СПОРТИВНЫЙ МИР

# За достижения в спорте

**В марте состоялось подведение итогов спортивной работы, проведенной в ВАО в 2012 году. Администрация муниципального округа Ивановское заняла II место по итогам всех спартакиад ВАО на Кубок префекта–2012.**

14 марта награждение победителей и призеров спартакиад провел начальник Управления физической культуры и спорта ВАО Е.Г.Сироткин в Центре культуры и спорта «Измайлово» на Верхней Первомайской улице, дом 32.

Многих дипломов и призов была удостоена администрация муниципального округа Ивановское:

– за I место по итогам спартакиады «Спортивное долголетие»;

– за II место по итогам спартакиады «Спорт для всех»;

– за III место по итогам Спартакиады допризывной молодежи;

– за III место по итогам спартакиады «Всей семьей за здоровьем».

Таким образом, по итогам всех спартакиад ВАО на Кубок префекта–2012 администрация муниципального округа Ивановское заняла II место.

Грамотой «За активное участие в развитии физкультурно-спортивной работы в ВАО» был награжден начальник отдела по досуговой, социально-воспитательной, физкультурно-оздоровительной и спортивной работе с населением администрации муниципального округа Ивановское Тимофей Викторович Разинков (на фото).

Качество спортивной работы в нашем районе было также отмечено на окружном конкурсе лыжных трасс и спортивных площадок с искусственным и естественным льдом.

Как сообщает сайт префектуры ВАО www.vao.mos.ru, «Лучшей дворовой площадкой для свободного катания в ВАО» стала площадка на ул. Молостовых, д. 8 корп. 1. Основным достоинством этой площадки является залитый лед не только внутри ограждения, но и за его пределами.

– Такое оригинальное решение дополнительной площади понравилось комиссии. Площадь заливки вокруг ограждения не большая, около 200 кв. м, но отлично подходит для маленьких детей, – сказал заместитель начальника Управления физической культуры и спорта ВАО Сергей Борисович Полукаров.

# Чемпионат Москвы по новусу прошел в Ивановском

**Интерес, который спортсмены из Ивановского проявляют к новусу – самостоятельному виду спорта, выросшему из бильярда, побудил Московскую федерацию новуса провести в нашем районе крупный турнир. 3 марта на базе МБУ «ДЦКС «Южное Измайлово» в помещении по адресу: ш. Энтузиастов, д.98 корп. 6 – состоялся чемпионат Москвы–2013 в парном разряде по новусу.**

Президент Московской федерации новуса Надежда Чайко открыла соревнования и рассказала о том, как растет популярность этого спорта в столице России:

– Новус пришел к нам из Санкт-Петербурга – там местная федерация существует более 10 лет. А 3 года назад своя федерация была организована в Москве, и мне предложили ее возглавить. Значение этого события нельзя умалять, так как именно из столицы многие инициативы распространяются по стране. Поэтому для новуса особенно важна московская поддержка.

И развиваться здесь он начал лучше, чем ожидалось, в основном за счет муниципальных учреждений. Сказывается социальная доступность новуса. Для него не нужны обширные или специализированные помещения. На небольшом игровом столе удобно заниматься и взрослым, и детям, и инвалидам. Сейчас интерес к новусу растет, и буквально в геометрической прогрессии увеличивается количество его поклонников. Это позволяет организовывать больше турниров. Хотя многие из них проводятся на местах, тем не менее, они имеют городской уровень.

Постепенно Москва становится признанным лидером новуса. Ежегодно в октябре здесь проводится девятый этап Кубка Европы. В 2015 году в столице России стартует новусная олимпиада. Сейчас перед нашей федерацией стоит задача привлечь и воспитать больше умелых игроков. Тут сказывается преимущество новуса в том, что для игры в него не нужна специальная подготовка. Новусом заинтересовался Паралимпийский комитет, и на олимпиаде в Сочи соревнования по этому виду спорта пройдут в демонстрационном режиме. Новус хорош как спорт, досуг, как способ общения. Играть в него можно вдвоем или вчетвером. С его помощью можно «вытащить» ребенка из-за компьютера, а инвалид получит физическую и социальную реабилитацию.

Свой первый удар на турнире наносит чемпион среди спортсменов с ограниченными возможностями Дмитрий Базаров.

Несколько центров развития новуса в последнее время появилось на Востоке Москвы. Например, в Ивановском его продвигают РОО «СРИ «Навигатор» под руководством Елены Макаровой и МБУ «ДЦКС «Южное Измайлово» по инициативе спортивного педагога Александра Савинкова. Вообще энтузиазм руководителей важен для популяризации спорта, и недавно Савинков стал одним из первых инструкторов по новусу, сертифицированных нашей федерацией. Через него завязалось сотрудничество с центром «Южное Измайлово», с его директором Татьяной Светловой, и появилась возможность провести открытый чемпионат Москвы здесь, в Ивановском.

Турнир получился представительным. Например, в нем в паре участвуют первый и второй номера новусного зачета среди мужчин Олег Угольников и Сергей Петроченко. За команду из Хамовников играет третий номер рейтинга Сергей Сергачев. Выступают сильный спортсмен из Санкт-Петербурга Виктор Балабанов и чемпион среди спортсменов с ограниченными возможностями Дмитрий Базаров. Судит турнир Татьяна Летучая – вторая в женском зачете. Конечно, свою команду выставил район Ивановское. То есть здесь в достаточно простой обстановке проводится очень серьезное соревнование.

Президент Московской федерации новуса Надежда Чайко объявляет об открытии чемпионата Москвы–2013.

По ходу турнира Надежда Чайко, которая, к слову, является первым номером в женском зачете по новусу, также не удержалась и вышла к игровому столу. Всего же в соревновании приняли участие более 30 спортсменов, представлявших Москву, Санкт-Петербург, Рязань, Серпухов. За Москву выступили команды Московской федерации новуса, муниципального округа Хамовники, муниципального округа Ивановское – МБУ «ДЦКС «Южное Измайлово» и РОО «ЦКФР «Ивановское».

Несмотря на титулованных соперников – действующих чемпионов Москвы и Московской области, спортсмены из Ивановского достойно отстояли честь района и заняли третье место.

Спонсорскую поддержку турнира выполнила РОО «Центр культурного и физического развития «Ивановское» (недавно созданная общественная организация под руководством Александра Савинкова): обеспечив комфортное проведение соревнования, предоставила наградные кубки и медали.

Состязания прошли в профессиональной, дружеской, теплой атмосфере, участники обменялись опытом личного и командного мастерства, выразили желание в дальнейшем выступать на турнирах подобного масштаба и уровня проведения.

Московская федерация новуса выразила благодарность директору МБУ «ДЦКС «Южное Измайлово» Татьяне Светловой за предоставленное помещение и участие в организации турнира.

Игорь ГАЛКИН

Ивановское. День за днем

Перепечатка возможна только с согласия редакции.
При перепечатке ссылка на «Ивановское. День за днем» обязательна. Рукописи не рецензируются и не возвращаются.

Тираж 40000 экз.
Подписано в печать 22.03.2013, по граф. и факт. в 17.45.
Отпечатано в типографии ООО «ВМГ-Принт».
Адрес: 127247, Москва, Дмитровское шоссе, 100.
Цена: бесплатно.
Тип. №719.

Газета зарегистрирована в Управлении Роскомнадзора по Москве и Московской области.
Свидетельство о регистрации ПИ №ТУ 50-608.
Главный редактор Инна КОСТИНА.
Адрес редакции:
117218, г. Москва, ул. Новочеремушкинская, 41-2-1.
Телефон: 8 (499) 129-88-09.

**Учредители:**
**ГУ «Управа района Ивановское города Москвы»**
Адрес: 111555, г. Москва, ул. Саянская, д. 18.
Телефон: 918-98-42.
**Муниципалитет внутригородского муниципального образования Ивановское в городе Москве**
Адрес: 111555, г.Москва, ул.Саянская, д.14. Телефон: 300-75-70.

**За содержание рекламных объявлений и номера телефонов редакция ответственности не несет. Мнение редакции может не совпадать с мнением авторов.**